HYVÄKSYTTÄVÄ ASEMAKAAVA

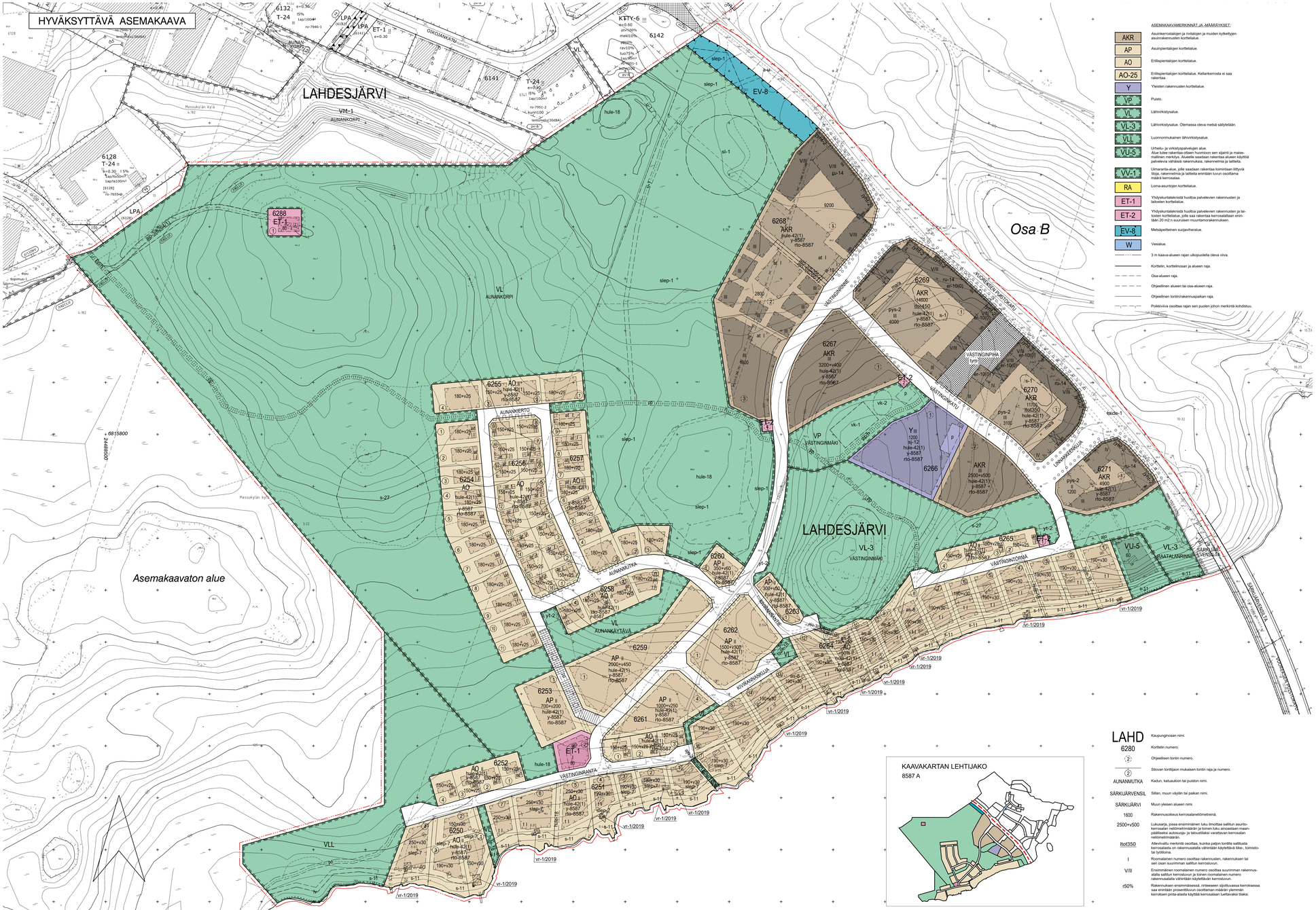

ASEMAKAAVAMERKINNÄT JA -MÄÄRÄYKSET:

AKR	Asuinkerrostalojen ja rivitalojen ja muiden kytkettyjen asuinrakennusten korttelialue.
AP	Asuinpientalojen korttelialue.
AO	Erillispientalojen korttelialue.
AO-25	Erillispientalojen korttelialue. Kellarikerrosta ei saa rakentaa.
Y	Yleisten rakennusten korttelialue.
VP	Puisto.
VL	Lähivirkistysalue.
VL-3	Lähivirkistysalue. Olemassa oleva metsä säilytetään.
VUL	Luonnonmukainen lähivirkistysalue.
VV-1	Urheilu- ja virkistyspalvelujen alue. Alue kuitee rakentaa ottaen huomioon sen sijainti ja maisemallinen merkitys. Alueelle saadaan rakentaa alueen käyttöä palvelevia vähäisiä rakennuksia, rakennelmia ja laitteita.
VV-5	Ulkoilurinta-alue, jolle saadaan rakentaa toimintaan liittyviä tiloja, rakennelmia ja laitteita enintään kivun osoittama määrä kerrosalaa.
RA	Loma-asuntojen korttelialue.
ET-1	Yhdyskuntateknistä huoltoa palvelevien rakennusten ja laitosten korttelialue.
ET-2	Yhdyskuntateknistä huoltoa palvelevien rakennusten ja laitosten korttelialue, jolle saa rakentaa kerrosalaltaan enintään 20 m2:n suuruisen muuntamorakennuksen.
EV-8	Metsäpeltoinen suojavyöhyke.
W	Vesialue.
	3 m kaava-alueen rajan ulkopuolella oleva viiva.
	Korttelin, korttelionsan ja alueen raja.
	Osa-alueen raja.
	Ohjesäännön alueen tai osa-alueen raja.
	Ohjesäännön tontinrakennuspaikan raja.
	Pokkiviiva osoittaa rajan sen puolen johon merkintä kohdistuu.

LAHD

6280	Kaupunginosan nimi.
2	Korttelin numero.
AUNANMUTKA	Ohjesäännön tontin numero.
SÄRKIJÄRVENSIL	Sitovan tonttijaon mukaisen tontin raja ja numero.
SÄRKIJÄRVI	Katun, katuaukion tai puiston nimi.
1600	Sillan, muun väylän tai paikan nimi.
2500+v500	Rakennuksokeus kerrosalaneliömetreinä.
Itof350	Lukusarja, jossa ensimmäinen luku ilmoittaa sallitun asuinkerrosalan neliömetrimäärän ja toinen luku ancaatsan maanpäällisekki autiourje- ja taloustilatar varattavan kerrosalan neliömetrimäärän.
I	Alikevuttu merkintä osoittaa, kuinka paljon tontilla sallitusta kerrosalasta on rakennusalalla vähintään käytettävä liike-, toimisto- tai työtilona.
VIII	Roomalainen numero osoittaa rakennusten, rakennuksen tai sen osan suurimman sallitun kerroslukuun.
r50%	Ensimmäinen roomalainen numero osoittaa suurimman rakennusalalla sallitun kerroslukuun ja toinen roomalainen numero rakennusalalla vähintään käytettävän kerroslukuun. Rakennuksen ensimmäisessä, rinteeseen sijoittuvassa kerroksessa saa enintään prosenttiluvun osoittaman määrän yleisnimen kerroksen pinta-alasta käyttää kerrosalaan luettavaksi tiloksi.

YLEISMÄÄRÄYKSET

Yleismääräykset koskien kaikkia korttelialueita

KAUPUNKIKUVA, VIHRYYSYYS JA RAKENNUSOIKEUS
Rakennusten tulee olla ilmeeltään moderneja ja julkisivumateriaalina on käytettävä puuta.
Julkisivujen on oltava pääosin yksivärisiä, yhtä materiaalia ja jäsenteltyjään selkeitä.
Julkisivumateriaalien tulee olla korkeatekaatoja ja detaljoinin viimeistettyä.
Julkisivuderainä on käytettävä murettuja maavärejä, maalamatonta puuta, luonnonvaaleaa, harmaata tai muutaa.
Julkisivoissa ei saa näkyä elementtisaumoja.
Asuinrakennusten kattomuoto on pääsääntöisesti harjakatto.
Kaikki rakennusten tität mukaan lukien ilmanvaihtokonehuoneet ja muut tekniset tität tulee sijoittaa rakennusmassan sisälle yhtenäisen vesikaton alapuolelle.
Pysäkintätilasten julkisivujen tulee sopeutua arkkitehtuuriltaan korttelikokonaisuuteen. Rakennusten maantasokerrokseen tulee sijoittaa ikkunallisia tiloja ja kaupunkikuvaa elävöittävä toimintoja.
Asuntojen yhteyteen saa rakentaa ympäristövaikutuksiltaan toimivoitoisiin varrattava asuntokohtaisia työtiloja.
Muuntamorakennusten julkisivujen tulee olla ilmeeltään kaupunkikuvallisesti laadukkaat.
Tontinkäyttösuunnitelmat:
Ennen rakennuslupavaihetta rakennushankeista tulee laatia tontinkäyttösuunnitelmat. Laaturyhmän hyväksyntä on edellytyksenä tontinluovutukselle.

YMPÄRISTÖ, MAASTO JA PIHAT
Lentomelu: Kaava-aluelle sijoittettavan asuinrakennuksen tai muiden melulle herkkien kohteiden kattorakenteiden, ulkoseinien, ikkunoiden ja muiden rakenteiden tulee olla sellaisia, että siä- ja sisämeluasojen enitus on vähintään 50 dB. Ulkovalojen äänenerotävyys on osoitettava rakennuslupavaiheessa.
Tontti tulee aitata asemakaavassa osoitettua viheraluetta vastaan työnnaan aukki. Työmaatoimintoja ei saa sijoittaa viheralueelle. Maarakennuksen käytettävä kivisines ei saa sisältää ainetta, joista aiheutuu haitallisia vaikutuksia ympäristöön. Kivianeksen anaerin-, rikki- ja kolloittipitoisuus on selvitettävä ennen kivianeksen käyttöä.
Korttelialueita suunniteltaessa on huomioitava asemakaavan B587 asiakirjoihin kuuluva hulevesiselvitys.
Rakennuslupa asiakirjoihin on liitettävä rakennushankeen pohjalta laadittu selvitys hulevesien hallintamenetelmistä. Rakentamisen aikaisesta hulevesien hallinnan toteuttamiosta tulee tehdä suunnitelma ennen rakentamisen rahyntmiä. Suunnitelma tulee hyväksyttää viranomaisella, joka myös valvoo rakentamisaikaista hulevesien hallintaa.
Rakennukset on sovitettava maastoon ilman mittavia täyttöjä ja leikkauksia.
Tontin liittyminen ympäristöönsä on oltava luontevaa. Mahdolliset tukiseukset ja tukimuurit on toteuttetava kokonaisuudessaan tontin puolella.

LIIKENNE JA PYSÄKÖINTI
Radoste tulee suunnitella siten, ettei raitiolikenteen aiheuttama melu, tärinä tai runkoäänt yltä ohjearvoja rakennusten sisätiloissa. Tonttien autopaikkoja saadaan sijoittaa myös enintään 300 m pääsöä olevaan pysäkintitaitokseen.
Pysäkintialueet tulee jäsennellä autokatoksin ja istutuksin pienemmiksi osa-alueiksi.

Korttelista koskevat autopaikkavaatimukset (lehdoksi joukkoliikennevyöhyke):

Kerrostalo	1/100 k-m2
Rivitalo tai kytketty pientalo	1,90 k-m2 tai vähi.1 ap/asunto
Erillispientalo	2 ap/asunto
Opiskelija-asuminen	1/250 k-m2
Palvelusuominen	1/500 k-m2
Kaupungin oma vuokratuotanto ja AKA-vuokratuotanto sekä seniorisuominen	1/140 k-m2
Toimistot	1/80 k-m2
Liikelitat	1/80 k-m2
Päiväkodit ja sisäpetsu vähi.	1 ap/yhmä, vähi. 2 ap henkilökunnalle

Toteutettava autopaikkamäärä voi olla pysäkintitoimmma 20 % alempi, mikäli hankkeessa toteutetaan kesäkittty rakennetellinen pysäköinti sekä vuorottaispysäköinti ja/tai paikkojen nimeämättömyys. Mikäli hanke liittyy yhteiskäyttöisuoijärjestelmään, voidaan autopaikkavelvoitetta vähentää 5 ap yhtä yhteiskäyttöautoa kohden, yhteensä kuitenkin enintään 10 % normista. Vähennyksen kokonaismäärä on enintään 30 % pysäköintinormista.

Korttelista koskevat polkupyöräpaikkavaatimukset (lehdoksi joukkoliikennevyöhyke):

Kerrostalo	1/40 k-m2
Rivitalo tai kytketty pientalo	1/40 k-m2
Erillispientalo	1/40 k-m2
Opiskelija-asuminen	1/30 k-m2
Palvelusuominen	0,25*työntekijä
Kaupungin oma vuokratuotanto ja AKA-vuokratuotanto sekä seniorisuominen	1/35 k-m2
Toimistot	1/100 k-m2
Liikelitat	1/100 k-m2
Päiväkodit ja sisäpetsu	1/100 k-m2

Pyöräpysäköimtipaikolle tulee olla esteetön kulku.
Asumisen polkupyöräpaikoista 50 % on osoitettava katettuun ja lukittavaan tilaan, joka on esteettömästi saavutettava. Muut polkupyöräpaikat tulee varustaa runkolukittavilla telineillä.

Yleismääräykset koskien korttelella 6266-6277 (AKR-korttelit)

KAUPUNKIKUVA, VIHRYYSYYS JA RAKENNUSOIKEUS
Korttelieita on laadittava suunnittelun alkuvaiheessa suunnittelukohtiksen yhteishankkeena alustava korttelisuunnitelma, joka sisältä mm. suunnittelun maanpinnan korkeustiedot, tontien väliset rajaukset ja kulutusasuunnitelman. Korttelisuunnitelma on hyväksyttävä viranomaisella, jonka toimialaan asia kuuluu. Hyväksytty suunnitelma liitetään rakennuslupahakemukseen.
Tontelle saadaan kaavakortella esitetyn kerrosalan lisäksi toteuttaa asukkaiden yhteistöjä ja tekniiä tiloja. Asukkaiden yhteistöt ja tekniset tität eivät muodosta autopaikkoja mitoittava kerrosala. Asuinkerrostalon pykäselta porrastasanteella on oltava luonnonvalsa antava ikkuna. Korttelille tulee toteuttaa identiteettiä luova taidetesto tai teoksia. Korttelialueelle on sijoitettava jätehuollon toimijan hyväksymä lähikeräyspiste.

Yleismääräykset koskien korttelella 6250-6268 ja 6272-6273, 6276, 6278-6287 (asuinkorttelit, joissa ei ole pysäköintitalotoja)
Rakennusten tulee olla pääosin puurakenteisia lukuun ottamatta pysäköintilaitoksia.

Yleismääräykset koskien korttelella 6268/tontti 1, 6269-6271, 6272/tontti 1, 6274/tontti 1, 6275/tontti 1, 6277 (Viivorikosen puistokatuun rajautuvat tontit)

KAUPUNKIKUVA, VIHRYYSYYS JA RAKENNUSOIKEUS
Vuoreksen puistokadulle ja Västinginpihalle maantaukerrosten julkisivuissa tulee tavoitella liikellamasta ilmettä kadun suuntaan avautuen ikkunoin ja ovin.
Parvekkeiden tulee olla sisäänvedettyjä. Yksittäisiä ulokeparvekkeita voi käyttää julkisivuaheena.
Parvekkeiden rakenteita ei saa sijoittaa maantasossa julkisivujen ulkopuolelle.
Ylimmän kerroksen yläpuolelle saa sijoittaa aukkaiden sauna- ja yhtiöntiloja, terassin, ie-konehuoneen sekä niiden vaatiman porrashuoneen kerroksiven edellämitä ja rakennuspykäleiden lisäksi. Kaikkien tilojen tulee sijata harjakattorakenteen sisäpuolella. Tität eivät muodosta auto- ja polkupyöräpaykäköntiä mitoittava kerrosalaa.
Kadun puolella sisäänkäyntit tulee sijoittaa julkisivulinjasta sisäänvedettyä siten, että sisäänveto toimii katoksena.

YMPÄRISTÖ, MAASTO JA PIHAT
Rakennuslupaa haettaessa on osoitettava mekontorjuntasuunnitelmalla, että asuintiloille, parvekkeille, terasseille sekä leikki- ja oleskelualueille aurinkot melun ohjearvot eivät ylity. Vaihettian rakennettaessa tulee varmistaa ulkioleskaalueiden, parvekkeiden ja terassien melusuojauksen toteutuminen vaatimusten mukaiseksi tarvittaessa tilapäisiä melunsorjurarakenteita hyödyntäen. Jos avinnon ulkoseinään kohdistuvan melun päävälyan keskiäänitaso on 65 dB tai enemmän, tulee asuntojen avautua myös hiljaiselle puolelle (alle 55 dB).
Sisäpihojen tulee olla korttelin yhteiskäyttöisiä pihoja eikä niitä saa aidata osin kaiun takuun ottamatta asuntopihoja. Yhteispihoista vähintään 50 % tulee istuttaa tai sälyttää luonnontilaisena.

Yleismääräykset koskien korttelella 6269-6271, 6274/tontti 1 ja 6275/tontti 1 ja 6277 (AKR-korttelit joissa on pysäköintitalotoja)

LIIKENNE JA PYSÄKÖINTI
Pihalta tai pihakannelle saa sijoittaa ainoastaan huolto- ja saattoliikenteelle sekä liikuntaesteisille tarkoitettuja autopaikkoja.

Yleismääräykset koskien omaerantaisia tontteja
Rakennusten vesikaton värin on ottava tummanharmaa tai musta.
Ennen vuotta 2029 rakennettuja rakennuksia ei taiketa rakennuosikeuteen 20 m2 osalta.

LEGENDA

	Rakennusala.
as-8	Yksiasuntoisen pientalon rakennusala.
at	Rakennusala, jolle saa sijoittaa talousrakennuksen.
	Auton säilytyspaikan ja talousrakennuksen rakennusala.
a-19	Auton säilytyspaikan rakennusala. Autopaikat on toteutettava pihaa rajaavina katoksina tai lähtena.
pys-2	Rakennusala, jolle saa sijoittaa pysäköintilaitoksen ja talousrakennuksen.
vr-1/2019	Rakennusala ennen merkinnän osoittamaa vuosiluvua valmistunutta rakennusta varten. Jos olemassa oleva rakennus puretaan, ei uudisrakennusta saa sijoittaa tälle rakennusalalle.
er-10(0)	Rakennusalan osa, jonka maantaasekerrokseen ja sulussa ilmoitetun määrän ylempä kerroksia kadun tai tien puoleisille osille tulee sijoittaa liike-, toimisto- tai muita aputtoja. Kerroksen mahdolliset asuinhuoneet tulee sijoittaa liikennemeluilta suojatun pihan puolelle.
ias	Merkintä osoittaa rakennusalan osuuden, jonka puoleisten parvekkeiden tai terassien tulee olla lasitettuja.
jyht-2	Merkintä osoittaa, että rakennukset on rakennettava kiinni toisiinsa.
	Rakennuksen harjansuuntaa osoittava viiva.
ru-14	Nuoli osoittaa rakennusalan sivun, johon rakennus on rakennettava kiinni.
	Rakennuksen jätettävä kulkuaukko.
sj-12	Merkinnässä ilmoitettu luku osoittaa rakennuksen suurimman sallitun runkosyvyyden metreissä lukuunottamatta pihan puoleille rakennusalalle sijoittuvia kuistejä, erkkeriitä tai vastaavia rakennuosia.
	Kaupunkikuvan kannalta tärkeä korttelialue. Julkisivujen arkkitehtoonseen käsittelyyn tulee kiinnittää erityistä huomiota. Rakentamattomat korttelialueen osat on istutettava alueen käytön vaatimalla tavalla.
	Alue, jolla sallitaan maanalaisten pysäköintitilojen rakentaminen.
ytl-2	Ohjeellinen jätelajien lähikeräyspaikan sijainti. Paikka varataan usean lähitontin yhteiseen käyttöön.
yt-2	Ohjeellinen pienveneiden säilytykseen varattu alueen osa.
iv	Ohjeellinen veisiaiueen osa, jolle saadaan rakentaa laitureita. Laiturien yhteyteen saadaan rakentaa vesivirkistyksoimintojen vaatimia rakennelmia. Alueella ei saa säilyttää veneitä.
w-1	Paikoitettu.
vk-1	Ohjeellinen lekkikenttä.
vk-2	Ohjeellinen viljelypaikoja varten varattu alueen osa.
vi-2	Istutettava alueen osa.
	Istutettava puuriivi.
	Katu.
pp	Jalankulun ja polkupyöräilyä varattu katu.
	Torimainen alueen osa, jolla tasoerot ja portaat on sovitettava ympäristöön ja toteutettava korkealaatuisesti.
	Katualueen rajan osa, jonka kohdalta ei saa jäljestää ajoneuvoliittymää.
mes-10(2.0-50%)	Merkintä osoittaa sen osan katualueen rajasta, jonka puoleisen ajoradan reunaan on rakennettava vähintään sulussa olevan kovun osoittaman metrimäärän korkuinen ympäninen meluseinä, jonka pinta-alasta vähintään prosenttiluvun osoittama osuus on läpinäkyvää materiaalia.
mes-1(r1.2)	Merkintä osoittaa sen osan katualueen rajasta, jonka puoleisen ajoradan reunaan on rakennettava vähintään sulussa olevan metrimäärän korkuinen meluaurja.
a-iu	Ohjeellinen kadun tai liikennealueen alittava ukoilurretti.
si	Siltaa varten varattu alueen osa.
taide-1	Katualueelle saadaan sijoittaa ympäristö- tai muita taideteoksia liikenteturvallisuus huomioon ottaen.
ajo-3(6264-11)	Alueelle saa sijoittaa ajoyhteyden. Sulussa oleva merkintä osoittaa korttelin osat, jolle ajo kyseisen alueen kautta on sallittu.
ajo	Ajoyhteys.
ajo	Ohjeellinen ajoyhteys.
u-1	Ohjeellinen ukoiurretti.
po	Ohjeellinen polkuyhteys.
pp/h	Jalankulun ja polkupyöräilyä varattu alueen osa, jolla huoltoajo on sallittu.
pp	Ohjeellinen yleiselle jalankululle varattu alueen osa.
pp/h	Ohjeellinen yleiselle jalankululle ja polkupyöräilylle varattu alueen osa.
pp/h	Ohjeellinen jalankululle ja polkupyöräilylle varattu alueen osa, jolla huoltoajo on sallittu.
P	Pysäköimispaikka.
P	Ohjeellinen pysäköimispaikka.
	Maanalainen johto.
	Maanalaista johtoa varten varattu alueen osa.
hule-18	Ohjeellinen alueellisille hulevesijärjestelmälle varattu alueen osa, jonka kautta johdetaan korttelien hulevedet ja vivytetään katualueiden hulevesiä allas- ja ojarakenteen.
hule-42(1)	Kiinteästön vettäläpäisemättömillä pinnoilla syntyvät hulevedet tulee ensisijaisesti imeyttää tontilla. Mikäli imeyttäminen ei ole mahdollista, tulee vettäläpäisemättömillä pinnoilla tuleivia hulevesiä vivyttää tontilla siten, että vivytysrakenteiden mitoituttamuus on sulussa mainittu kuutiometrimäärä jokaista salaa vettäläpäisemättömiä pintaneliömetriä kohden. Vivytysrakenteiden tulee tyhjentyä 12 tunnin kuluessa täyttymisestään ja niissä tulee olla suunniteltu ylivuoto.
ø110(kV)	Voimajohtoilue. Luku osoittaa voimajohdon jänniteteson.
s-1	Luonnonmukaisena säilytettävä tontin osa, jota on hoidettava niin, että maisemaan luonne ei olennaisesti muutu.
s-2	Alueen osa, jolla olemassa oleva puusto on säilytettävä siten, että sallitaan vain maiseman hoidon kannalta tarpeelliset toimenpiteet.
s-11	Alueen osa, jolla olemassa oleva puusto on säilytettävä siten, että sallitaan vain maiseman hoidon kannalta tarpeelliset toimenpiteet, ja että puusta täydennetään tarpeen mukaisesti uusintaistuuksilla.
s-27	Alueella ei saa suorittaa selkäisiä toimenpiteitä, jotka muuttavat alueen arvoksian kaavoitusuudoksessa ehdotettuja.
sl-1	Alueen osa, jolla sijaitsee luonnonsuojelulain mukainen luonnonsuojelualue tai -kohde.
sl-6	Alueen osa, jolla liitoverkan elinoiuoshteiden ja kulkureittien turvaamiseksi tulee säilyttää ja istuttaa lajitaan liito-oravalle soutuisaa puustoa.
slep-1	Tärkeänä lepakkoalueena säilytettävä alueen osa. Metsää tulee hoitaa lajin elinoiuoshteet huomioiden.
slep-7	Vanhoissa rakennuksissa saattaa sijaita lepakoiden lisääntymis- ja levähtypaikkaa. Korjaustoimenpiteitä ei saa heikentää lepakoiden elinoiuja. Rakennuslupahakemuksesta tulee pyytää toimivaltaisen ympäristöviranomaisen lausunto.
rto-8587	Asemakaavaa varten on laadittu rakentamistaapohjet, jotka ovat asemakaavan liitteenä. Luku tarkoittaa asemakaavan numeroa.
y-8587	Merkintä osoittaa, että tätä asemakaavaa varten on laadittu yleismääräys, joka on asemakaavakartassa. Luku tarkoittaa asemakaavan numeroa.

TAMPERE

ASEMAKAAVA
Kaupunginosa: LAHDESJÄRVI (930)
Korttelit nro: 6250 - 6288
Katu-, virkistys-, erityis- ja vesialuetta.

ASEMAKAAVAN MUUTOS
Kaupunginosa: LAHDESJÄRVI (930)
Korttelit nro: 6250 - 6288
Katu-, virkistys-, erityis- ja vesialuetta.

ASEMAKAAVALLA JA ASEMAKAAVAN MUUTOKSELLA MUODOSTUU
Kaupunginosa: LAHDESJÄRVI (930)
Korttelit nro: 6250 - 6288
Katu-, virkistys-, erityis- ja vesialuetta.

TONTTIJAOLLA MUODOSTUU
Kaupunginosa: LAHDESJÄRVI (930)
Korttelit nro: 6250 - 6260, 6261/ 1-3, 6263 - 6265, 6278 - 6288

MUUTETAAN 19.5.1994 HYVÄKSYTTYÄ ASEMAKAAVAA NRO 7230.
MUUTETAAN 10.1.2001 HYVÄKSYTTYÄ ASEMAKAAVAA NRO 8011.
MUUTETAAN 19.4.2006 HYVÄKSYTTYÄ ASEMAKAAVAA NRO 8291.
MUUTETAAN 12.12.2006 HYVÄKSYTTYÄ ASEMAKAAVAA NRO 8084 ja
MUUTETAAN 17.1.2007 HYVÄKSYTTYÄ ASEMAKAAVAA NRO 8026.

TÄNÄN ASEMAKAAVAKARTTAAN LIITTYY ASEMAKAAVAN SELOSTUS, POISTETTAVA ASEMAKAAVAKARTTA, HAVAINNEPIIRROS JA RAKENTAMISTAPAOHJE.

TÄMÄN ASEMAKAAVAN ALUELLA OLEVAT OSAT NO 5306 (330-5250), 5307 (330-6251), 9208 (330-6252), 9209 (330-6253), 9310 (330-6254), 9311 (330-6255), 9312 (330-6256), 9213 (330-6257), 9214 (330-6258), 9215 (330-6260), 9216 (330-6261/1-3), 9217 (330-6263), 9218 (330-6264), 9219 (330-6265), 9220 (330-6278), 9221 (330-6279), 9222 (330-6280), 9223 (330-6281), 9224 (330-6282), 9225 (330-6283), 9226 (330-6284), 9227 (330-6285), 9228 (330-6286), 9229 (330-6287), 5302 (330-6288) ON LAADITTU SITOVAA 14.06.1978 ASEMAKAAVAAN.
TÄMÄN ASEMAKAAVAN ALUELLA MUUT TONTTIJAOT LAADITAAN SITOVINA JA ERILLISINÄ.

1:1000 0 10 20 30 40 50 100 150

KAUPUNKIYMPÄRISTÖN PALVELUALUE / PAIKKATIETO
Asemakaavaehdotus perustuu pohjakartaan, joka täyttää 1.1.2000 voimaan tulleen kaavoitusmittausasetuksen (1284/1996) vaatimukset. 4.9.2019 Anna Mustajoki kaupungingeodeetti

Tasokoordinaatti / korkeusjärjestelmä ETRS-GK24 / N2000

KAUPUNKIYMPÄRISTÖN SUUNNITTELU / ASEMAKAAVOITUS
Suunnittelija MARJUT LUND-RAHKOLA, MILLA HILLI-LUKKARINEN
Piirtäjä MVI
Pvm. 2.9.2019 08.06.2020 Elina Kyppinen
Tark. 25.11.2019, 8.6.2020 25.11.2019 asemakaavapäällikkö
Asemakaavakartta nro 8587 osa A